

**CONSEJO PARA PREVENIR Y ELIMINAR LA DISCRIMINACIÓN
DE LA CIUDAD DE MÉXICO**

NOTAS A LOS ESTADOS FINANCIEROS AL 30 DE JUNIO DEL 2018

A) NOTAS DE DESGLOSE

I) Notas al Estado de Situación Financiera

Activo

Efectivo y Equivalentes

El saldo en la cuenta Efectivo y Equivalentes, representa el importe de las aportaciones entregadas por el Gobierno de la Ciudad de México al Consejo al 30 de junio de 2018, menos los pagos efectuados, y dado que a esta fecha se tuvieron cheques en tránsito el importe en bancos ascienden a 1,075.7 miles de pesos.

EFECTIVO Y EQUIVALENTES (CIFRAS A MILES DE PESOS)			
INTEGRACIÓN	2018	2017	
BANCOS/DEPENDENCIAS Y OTAS	1,075.7	239.9	
<hr/>			
TOTAL	1,075.7	239.9	

Derechos a recibir Efectivo y Equivalentes y Bienes o Servicios a Recibir

- Al 30 de junio del 2018, no se tienen importes pendientes de cobro.
- Al 30 de junio no se generaron derechos a recibir efectivo y equivalentes, y bienes o servicios a recibir.

DERECHOS A RECIBIR EFECTIVO Y EQUIVALENTES Y BIENES O SERVICIOS A RECIBIR (CIFRAS A MILES DE PESOS)		
INTEGRACIÓN	2018	2017
DERECHOS A RECIBIR EFECTIVO O EQUIVALENTES	85.9	129.3
<hr/>		
TOTAL	85.9	129.3

Bienes Disponibles para su Transformación o Consumo (inventarios)

4. Este Consejo no cuenta con bienes disponibles para transformación, ni realiza algún proceso de transformación y/o elaboración de bienes, por lo que no muestra información en el rubro de Inventarios al cierre del ejercicio.

5. La cuenta Almacén se encuentra saldada al 30 de junio.

INVENTARIOS (CIFRAS A MILES DE PESOS)		
INTEGRACIÓN	2018	2017
INVENTARIOS	0	0
<hr/>		
TOTAL	0	0

Inversiones Financieras

6. Este Consejo no cuenta con Inversiones financieras, que considera los fideicomisos, así mismo se informa que no tiene o podrá tener alguna incidencia en las mismas.

7. No se cuenta con inversiones financieras, saldos de participaciones ni de aportaciones de capital.

INVERSIONES FINANCIERAS (CIFRAS A MILES DE PESOS)		
INTEGRACIÓN	2018	2017
INVERSIONES FINANCIERAS	0	0
<hr/>		
TOTAL	0	0

Bienes Muebles, Inmuebles e Intangibles

8. **Mobiliario y equipo de administración:** Está conformado por equipo de cómputo, archiveros, sillas, escritorios, entre otros, los cuales se destinaron al personal adscrito a este Consejo para realizar funciones administrativas, asciende a un importe de 2,710.5 miles de pesos menos 2,003.3 miles de pesos de depreciación.

Mobiliario y equipo educacional y recreativo: Cámaras fotográficas, equipos de videos y audio con la finalidad de documentar los diversos eventos en los que esta Entidad tendrá lugar con un importe total de 364.3 miles de pesos menos 353.8 miles de pesos de depreciación.

Equipo de transporte: Se integra por ocho vehículos necesarios para el cumplimiento de las actividades de este Consejo, por lo que el importe total de esta cuenta es 1,268.5 miles de pesos menos 1,116.9 miles de pesos de depreciación.

Maquinaria, otros equipos y herramientas: El saldo de esta cuenta se integra por la adquisición de plantas generadoras de electricidad por un importe de 28.6 miles de pesos menos 16.0 miles de pesos de depreciación.

9. El rubro de Activos Intangibles está conformado por software, tales como licencias de antivirus, paquetería Microsoft Office por un importe de 199.6 miles de pesos menos 69.9 miles de pesos de amortización acumulada.

BIENES MUEBLES, INMUEBLES E INTANGIBLES (CIFRAS A MILES DE PESOS)		
INTEGRACIÓN	2018	2017
MOBILIARIO Y EQUIPO DE ADMINISTRACIÓN	707.2	928.7
MOBILIARIO Y EQUIPO EDUCACIONAL Y RECREATIVO	10.5	83.4
EQUIPO DE TRANSPORTE	151.6	295.7
MAQUINARIA, OTROS EQUIPOS Y HERRAMIENTAS	12.6	15.5
ACTIVOS INTANGIBLES	129.7	149.7
TOTAL	1,011.6	1,473.0

Estimaciones y Deterioros

10. No se aplicaron estimaciones de ninguna naturaleza.

Otros Activos

11. No se adquirieron otros Activos, distintos a los mencionados anteriormente al 30 de junio.

Pasivo

1. El importe total del pasivo al 30 de junio de 2018, asciende a un total de 325.2 miles de pesos los cuales se integran de la siguiente forma:

Concepto	Días de vencimiento	Miles de pesos
Serv. Pers. por Pagar a Cto. Plazo	Menor a 90 días	39.2
Proveedores por Pagar a Corto Plazo	Menor a 90 días	84.6
Int., Com. y Otr. Gtos. de la Deuda Púb. por Pag. a Cto. Plazo	Menor a 90 días	-2.5
Ret. y Contrib. por Pagar a Cto. Plazo	Menor a 90 días	203.9
Total pasivo		325.2

2. No se tienen recursos localizados en Fondos de Bienes de Terceros en Administración y/o en Garantía a corto y largo plazo.
3. No existen otros pasivos que impacten o pudieran impactar financieramente.

II) Notas al Estado de Actividades

Ingresos de Gestión

1. Los ingresos que se recibieron en este Consejo para Prevenir y Eliminar la Discriminación de la Ciudad de México al 30 de junio de 2018, ascienden a 11,059.5 miles de pesos, provenientes de Aportaciones de la Ciudad de México, de acuerdo a los lineamientos establecidos en el Presupuesto de Egresos, dichos recursos se utilizaron para cubrir el capítulo 1000 Servicios Personales para el pago de la nómina de confianza de 17 servidores públicos, y para adquisiciones de los capítulos 2000 Materiales y Suministros y contrataciones del 3000 Servicios Generales, además de la contratación dentro del capítulo 3000 Servicios Generales, de prestadores de servicios necesarios para cubrir todas las actividades que enfrenta el COPRED.

2. En el rubro de otros ingresos se tiene un monto de 11.0 miles de pesos, de los cuales 11.0 se obtuvieron por concepto de ingresos financieros y 2.8 miles de pesos por concepto de otros ingresos.

INGRESOS DE GESTIÓN (CIFRAS A MILES DE PESOS)		
INTEGRACIÓN	2018	2017
PARTICIPACIONES, APORTACIONES, TRANSFERENCIAS, ASIGNACIONES, SUBSIDIOS Y OTRAS AYUDAS	11,059.5	10,036.1
OTROS INGRESOS Y BENEFICIOS	13.8	7.7
TOTAL	11,073.3	10,043.8

Gastos y Otras Pérdidas:

1. Al mes de marzo de 2018 se realizaron erogaciones por un importe total de 10,437.5 miles de pesos, de los cuales 3,623.7 miles de pesos se destinaron al pago del capítulo 1000 “Servicios Personales”, 357.7 miles de pesos al pago del capítulo 2000 “Materiales y Suministros”, 5,685.1 pesos al capítulo 3000 “Servicios Generales”, 628.3 miles de pesos al capítulo 4000 “Ayudas Sociales” y 142.7 miles de pesos por el valor de la depreciación del ejercicio de los bienes muebles.

GASTOS Y OTRAS PÉRDIDAS (CIFRAS A MILES DE PESOS)		
INTEGRACIÓN	2018	2017
GASTOS DE FUNCIONAMIENTO	9,666.5	9,509.7
TRANSFERENCIAS, ASIGNACIONES, SUBSIDIOS Y OTRAS AYUDAS	628.3	552.3
OTROS GASTOS Y PÉRDIDAS EXTRAORDINARIAS	142.7	345.7
TOTAL	10,437.5	10,407.7

III) Notas al Estado de Variación en la Hacienda Pública

1. Se informará, de manera agrupada, acerca de las modificaciones al patrimonio contribuido por tipo, naturaleza y monto.
2. Se informará, de manera agrupada, acerca del monto y procedencia de los recursos que modifican al patrimonio generado.

IV) Notas al Estado de Flujos de Efectivo Efectivo y equivalentes

1. El análisis de los saldos inicial y final que figuran en la última parte del Estado de Flujo de Efectivo en la cuenta de efectivo y equivalentes es como sigue:

EFECTIVO Y EQUIVALENTES (CIFRAS A MILES DE PESOS)			
RUBRO	2018	2017	
Efectivo en Bancos - Tesorería			
Efectivo en Bancos - Dependencias	1,075.7	239.9	
Inversiones Temporales (Hasta 3 meses)			
Fondos con Afectación Específica			
Depósitos de Fondos de Terceros y Otros			
TOTAL DE EFECTIVO Y EQUIVALENTE	1,075.7	239.9	

2. Al 30 de junio de 2018 no se realizaron erogaciones por concepto de adquisiciones de bienes muebles e inmuebles.
3. Conciliación de los Flujos de Efectivo Netos de las Actividades de Operación y la cuenta de Ahorro/Desahorro antes de Rubros Extraordinarios.

CONCILIACIÓN DE FLUJOS DE EFECTIVO NETOS (CIFRAS A MILES DE PESOS)			
INTEGRACIÓN	2018	2017	
Ahorro/Desahorro antes de Rubros Extraordinarios	778.5	-18.2	
Movimientos de Partidas o Rubros que no afectan al Efectivo			
Depreciación	58.5	-2,160.6	
Amortización			
Incrementos en las Provisiones	-44.6	97.7	
Incremento en Inversiones producido por Revaluación			
Ganancia/Pérdida en venta de Propiedad, Planta y Equipo			
Incrementos en Cuentas por Cobrar			
Partidas Extraordinarias	43.4	-27.3	
TOTAL	835.8	-2,108.4	

V) CONCILIACIÓN ENTRE LOS INGRESOS PRESUPUESTARIOS Y CONTABLES, ASÍ COMO ENTRE LOS EGRESOS PRESUPUESTARIOS Y LOS GASTOS CONTABLES

Consejo para Prevenir y Eliminar la Discriminación de la Ciudad de México Conciliación entre los Egresos Presupuestarios y los Gastos Contables Correspondiente del 01 de Enero al 30 de Junio 2018		
1. Total de Egresos (presupuestarios)		10,294.80
2. Menos egresos presupuestarios no contables		0
Mobiliario y equipo de administración	\$ XXX	
Mobiliario y equipo educacional y recreativo	\$ XXX	
Equipo e instrumental médico y de laboratorio	\$ XXX	
Vehículos y equipo de transporte	\$ XXX	
Equipo de defensa y seguridad	\$ XXX	
Maquinaría, otros equipos y herramientas	\$ XXX	
Activos Biológicos	\$ XXX	
Bienes inmuebles	\$ XXX	
Activos intangibles	\$ XXX	
Obras públicas en bienes propios	\$ XXX	
Acciones y participaciones de capital	\$ XXX	
Compra de títulos y valores	\$ XXX	
Inversiones en fideicomisos, mandatos y otros análogos	\$ XXX	
Provisiones para contingencias y otras erogaciones especiales	\$ XXX	
Amortización de la deuda pública	\$ XXX	
Adeudos de ejercicios fiscales anteriores (ADEFAS)	\$ XXX	
Otros Egresos Presupuestales No Contables	\$ XXX	
3. Más gastos contables no presupuestales		142.7
Estimaciones, depreciaciones, deterioros, obsolescencia y amortizaciones	142.7	
Provisiones	\$ XXX	
Disminución de inventarios	\$ XXX	
Aumento por insuficiencia de estimaciones por pérdida o deterioro u obsolescencia	\$ XXX	
Aumento por insuficiencia de provisiones	\$ XXX	
Otros Gastos	\$ XXX	
Otros Gastos contables No Presupuestales	\$ XXX	
4. Total de Gasto Contable (4 = 1 - 2 + 3)		10,437.50

Consejo para Prevenir y Eliminar la Discriminación de la Ciudad de México Conciliación entre los Ingresos Presupuestarios y Contables Correspondiente del 01 de Enero al 30 de Junio 2018		
1. Ingresos Presupuestarios		11,059.50
2. Mas ingresos contables no presupuestarios		13.8
Incremento por variación de inventarios	\$ XXX	
Disminución del exceso de estimaciones por pérdida o deterioro u obsolescencia	\$ XXX	
Disminución del exceso de provisiones	\$ XXX	
Otros ingresos y beneficios varios	13.8	
Otros ingresos contables no presupuestarios	\$ XXX	
3. Menos ingresos presupuestarios no contables		0
Productos de capital	\$ XXX	
Aprovechamientos capital	\$ XXX	
Ingresos derivados de financiamiento	\$ XXX	
Otros Ingresos presupuestarios no contables	\$ XXX	
4. Ingresos Contables (4 = 1 + 2 - 3)		11,073.30

b) NOTAS DE MEMORIA (CUENTAS DE ORDEN)

Las cuentas de orden se utilizaron para registrar movimientos de valores que no modificaron el Estado Financiero del Consejo, sin embargo, su incorporación en libros es necesaria con fines de recordatorio contable, de control y en general sobre los aspectos administrativos.

Cuentas de Orden Contables y Presupuestarias:

Contables:

No se registraron cuentas de orden en este rubro.

Presupuestarias:

*8210000000 Presupuesto de egresos aprobado
8220000000 Presupuesto de egresos por ejercer
8230000000 Modificaciones al presupuesto de egresos
8240000000 Presupuesto de egresos comprometido
8250000000 Presupuesto de egresos devengado
8260000000 Presupuesto de egresos ejercido
8270000000 Presupuesto de egresos pagado*

c) NOTAS DE GESTIÓN ADMINISTRATIVA

1. Introducción

Los Estados Financieros del COPRED, proveen de información financiera a los principales usuarios de la misma, a la Asamblea Legislativa y a los ciudadanos.

El objetivo del presente documento es la revelación del contexto y de los aspectos económicos-financieros más relevantes que influyeron en las decisiones de este Consejo para Prevenir y Eliminar la Discriminación de la Ciudad de México del 1 de enero al 30 de junio de 2018, y que fueron considerados en la elaboración de los estados financieros para la mayor comprensión de los mismos y sus particularidades.

De esta manera, se informa y explica la respuesta del Consejo a las condiciones relacionadas con la información financiera de cada período de gestión; además, de exponer aquellas políticas que podrían afectar la toma de decisiones en períodos posteriores.

2. Panorama Económico y Financiero

El Consejo para Prevenir y Eliminar la Discriminación de la Ciudad de México (COPRED), es un organismo descentralizado sectorizado a la Secretaría de Desarrollo Social del Distrito Federal, con personalidad jurídica y patrimonio propios. Para el desarrollo de sus atribuciones, la Ley para Prevenir y Eliminar la Discriminación del Distrito Federal refiere que el Consejo gozará de autonomía técnica y de gestión; así como para llevar a cabo los procedimientos de reclamación o queja, incidencia en la Política Pública y el Plan de desarrollo.

El quehacer fundamental del COPRED se describe en la Ley para Prevenir y Eliminar la Discriminación del Distrito Federal (LPEDDF).

3. Autorización e Historia

- a) El Consejo para Prevenir y Eliminar la Discriminación del Distrito Federal, fue creado el 24 de febrero de 2011, como parte del decreto por el cual se abroga la Ley para Prevenir y Erradicar la Discriminación del Distrito Federal y se expide la Ley para Prevenir y Eliminar la Discriminación del Distrito Federal.
- b) Cabe señalar que a la fecha de presentación de este informe, no se han realizado cambios en la estructura de ninguna índole.

4. Organización y Objeto Social

- a) Objeto social
 - Emitir los lineamientos generales de políticas públicas en la materia de combate a la discriminación en el Distrito Federal;
 - Diseñar, implementar y promover políticas públicas para prevenir, y eliminar la discriminación en el Distrito Federal, analizar la legislación en la materia, así como evaluar su impacto social, para lo cual podrá coordinarse con entes públicos, instituciones académicas y organizaciones de la sociedad civil;
 - Coordinar, dar seguimiento y evaluar las acciones de los entes públicos en materia de prevención y erradicación de la discriminación;
 - Llevar a cabo asesoría técnica y legislativa en materia de derecho a la no discriminación; y
 - Dar trámite a los procedimientos de reclamación y quejas previstos en la presente Ley.

- b) Principal actividad: Actuar como órgano conductor de aplicación de la Ley para Prevenir y Eliminar la Discriminación del Distrito Federal, velando por su cumplimiento y la consecución de sus objetivos;
- c) Ejercicio fiscal: 2018
- d) Régimen jurídico: Empresa pública defensora de los derechos humanos, con fines no lucrativos.

e) Consideraciones fiscales del Consejo:

- Entero de retenciones mensuales de ISR por sueldos y salarios.
- Declaración informativa anual de pagos y retenciones de servicios profesionales. Personas Morales. Impuesto Sobre la Renta.
- Declaración informativa anual de retenciones de ISR por arrendamiento de inmuebles.
- Entero mensual de retenciones de ISR de ingresos por arrendamiento.
- Entero de retención de ISR por servicios profesionales. MENSUAL.
- Declaración Informativa mensual de Proveedores.
- Entero de retenciones mensuales de ISR por ingresos asimilados a salarios.

f) Estructura organizacional básica

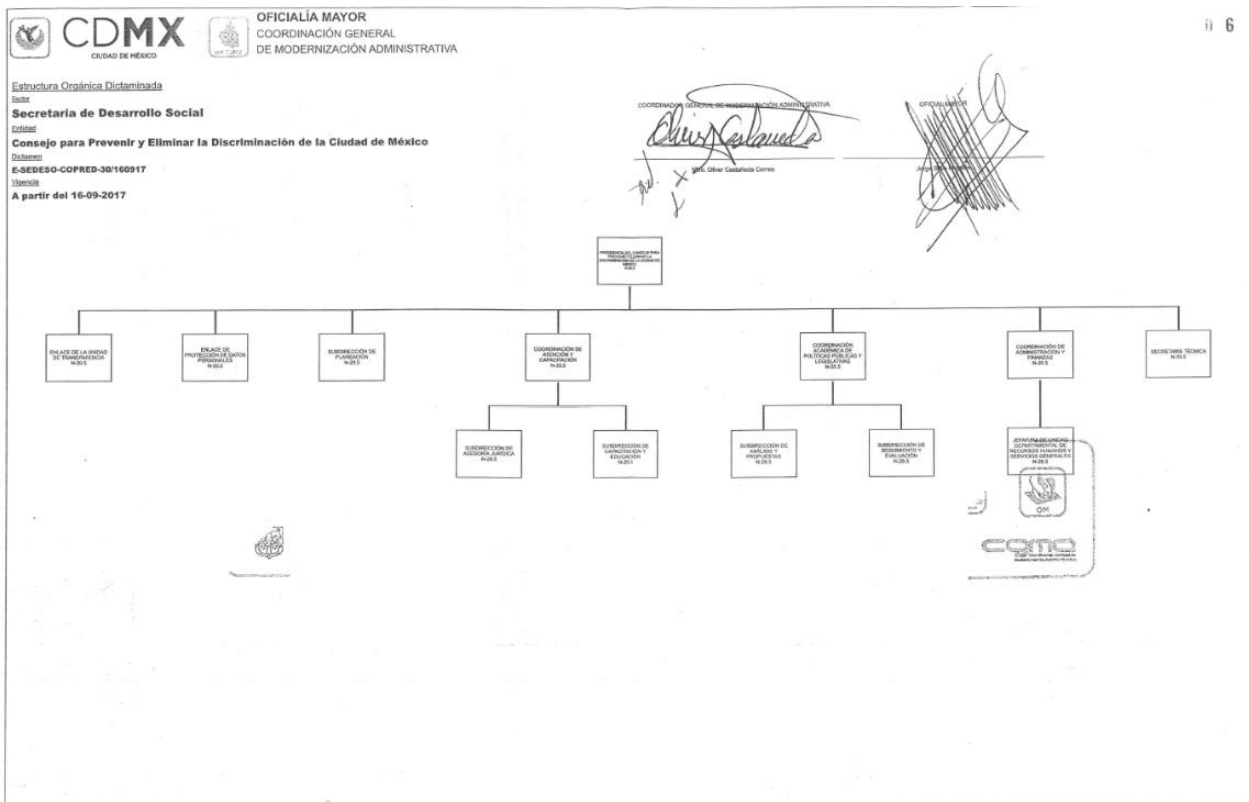

g) Fideicomisos, mandatos y análogos de los cuales es fideicomitente o fiduciario: Al Consejo para Prevenir y Eliminar la Discriminación de la Ciudad de México no le es aplicable este rubro.

5. Bases de Preparación de los Estados Financieros

- a) El Consejo ha observado la normatividad aplicable por el CONAC, así como las disposiciones legales aplicables.
- b) En esta Entidad, se han tomado las medidas necesarias para que la información financiera sea veraz, oportuna y de relevancia suficiente en la presentación de estados financieros considerando las Leyes, Lineamientos y Normas Básicas emitidas por el Consejo de Armonización Contable del Distrito Federal, para la emisión de la información contable, mediante un sistema, que registra de manera armónica, delimitada y específica las operaciones presupuestarias y contables derivadas de la gestión pública, así como otros flujos económicos. Asimismo, el Consejo para Prevenir y Eliminar la Discriminación del Distrito Federal, genera estados financieros, confiables, oportunos, comprensibles, periódicos y comparables, los cuales se expresan en términos monetarios.
- c) Los Estados financieros del Consejo se prepararon de conformidad con las siguientes disposiciones normativas:
- Las disposiciones vigentes de la Ley de Contabilidad Gubernamental (LGCG).
 - La normatividad contable de la Administración Pública del Distrito Federal.
- d) Las normas de Información Financiera emitidas por el Consejo Mexicano de Normas de Información Financiera A.C., que son aplicadas de manera supletoria.
- Este inciso no es aplicable a este Consejo.
- e) Para los entes públicos que por primera vez estén implementando la base devengado de acuerdo a la Ley de Contabilidad, deberán:
- Este inciso no es aplicable al Consejo.

6. Políticas de Contabilidad Significativas

- a) Actualización: no se realizó actualización de ningún rubro de los Estados Financieros.
- b) No se realizaron operaciones en el extranjero, por lo que no tuvo efectos en la información financiera gubernamental.
- c) No se aplicó ningún método de valuación de la inversión en acciones en el Consejo.

- d) No se tienen inventarios, por lo tanto no se aplicó ningún sistema y método de valuación de inventarios.
- e) Beneficios a empleados: No se realiza el cálculo de la reserva actuarial, valor presente de los ingresos esperados comparado con el valor presente de la estimación de gastos.
- f) Provisiones: No se tienen provisiones.
- g) Reservas: No se realizaron reservas.
- h) No se realizaron cambios en políticas contables y corrección de errores junto con la revelación de los efectos que se tendrá en la información financiera del ente público, ya sea retrospectivos o prospectivos.
- i) Reclasificaciones: No se realizaron reclasificaciones.
- j) Depuración y cancelación de saldos: Se realizó depuración y cancelación de saldos de algunas cuentas de pasivo, principalmente las relacionadas con las retenciones y contribuciones, así como aportaciones de seguridad social y cuentas de proveedores y acreedores, aún en espera de que la oficialía mayor nos apoye en el desistimiento de una empresa aseguradora en virtud de no haber hecho efectivos cobros pendientes.

7. Posición en Moneda Extranjera y Protección por Riesgo Cambiario

- a) Activos en moneda extranjera: La entidad no generó operaciones financieras en moneda extranjera al 30 de junio del 2018.
- b) Pasivos en moneda extranjera: La entidad no generó operaciones financieras en moneda extranjera al 30 de junio del 2018.
- c) Posición en moneda extranjera: La entidad no generó operaciones financieras en moneda extranjera al 30 de junio del 2018.
- d) Tipo de cambio: La entidad no generó operaciones financieras en moneda extranjera al 30 de junio del 2018.
- e) Equivalente en Moneda Nacional: La entidad no generó operaciones financieras en moneda extranjera al 30 de junio del 2018.

8. Reporte Analítico del Activo

- a) Vida útil o porcentajes de depreciación, deterioro o amortización utilizados en los diferentes tipos de activos.

CONCEPTO	AÑOS	%
EQUIPO DE TRANSPORTE	5	20
EQUIPOS Y APARATOS AUDIOVISUALES	3	33.3
MAQUINARÍA Y EQUIPO ELECTRICO Y ELECTONICO	10	10
MUEBLES DE OFICINA Y ESTANTERÍA	10	10
EQUIPO DE CÓMPUTO Y DE TECNOLOGÍAS DE LA INFORMACIÓN	3	33.3

- b) Al 30 de junio del 2018, los porcentajes utilizados para el cálculo de la depreciación, son los mismos registrados durante el ejercicio 2017 en los porcentajes de depreciación, se deben a una sugerencia de la Auditoría al rubro de bienes muebles del ejercicio 2014, realizada durante el ejercicio 2016, para realizar el cálculo de la depreciación de acuerdo a la “Guía de vida útil estimada y porcentajes de depreciación”, considerando un uso normal y adecuado a las características del bien.
- c) No se realizaron gastos capitalizados en el ejercicio, tanto financieros como de investigación y desarrollo.
- d) No existieron riegos por tipo de cambio o tipo de interés de las inversiones financieras.
- e) No se tiene un valor activado en el ejercicio de los bienes construidos por el ente público.
- f) No hay otras circunstancias de carácter significativo que afecten el activo, tales como bienes en garantía, señalados en embargos, litigios, títulos de inversiones entregados en garantías, baja significativa del valor de inversiones financieras, etc.
- g) No se realizó desmantelamiento de Activos, procedimientos, implicaciones, efectos contables
- h) Administración de activos: se cuenta con resguardos de todos los activos que forman parte del Consejo, mismos que son firmados y verificados por el área de Servicios Generales, perteneciente a la JUD de Recursos Humanos y Servicios Generales, al cierre de junio 2018.

Adicionalmente, se incluyen las explicaciones de las principales variaciones en el activo, en cuadros comparativos como sigue:

- a) Inversiones en valores. NO APLICA
- b) Patrimonio de organismos descentralizados. No existen variaciones ya que no se realizaron durante el ejercicio adquisiciones en este rubro.

- c) Inversiones en empresas de participación mayoritaria. NO APLICA.
- d) Inversiones en empresas de participación minoritaria. NO APLICA.

9. Fideicomisos, Mandatos y Análogos

- a) Por ramo o unidad administrativa que los reporta: Este Consejo al 30 de junio de 2018, no realizó operaciones de este rubro.
- b) Enlistar los de monto mayor de disponibilidad, relacionando aquellos que conforman el 80% de las disponibilidades: Este Consejo al 30 de junio de 2018, no realizó operaciones de este rubro.

10. Reporte de la Recaudación

- a) Análisis del comportamiento de la recaudación de Ente Público o cualquier tipo de ingreso, de forma separada los ingresos locales de los federales: Este Consejo al 30 de junio de 2018, no realizó operaciones de este rubro.
- b) Proyección de la recaudación e ingresos a mediano plazo: Este Consejo al 30 de junio de 2018, no realizó operaciones de este rubro.

11. Información sobre la Deuda y el Reporte Analítico de la Deuda

- a) Utilizar al menos los siguientes indicadores: deuda respecto al PIB, deuda respecto a la recaudación, tomando, como mínimo un periodo igual o menor a 5 años: Este Consejo al 30 de junio de 2018, no realizó operaciones de este rubro.
- b) Información de manera agrupada por tipo de valor gubernamental o instrumento financiero en la que se considere intereses, comisiones, tasas, perfil de vencimiento y otros gastos de la deuda pública: Este Consejo al 30 de junio de 2018, no realizó operaciones de este rubro.

12. Calificaciones otorgadas

Este Consejo al 30 de junio de 2018, no realizó operaciones de este rubro.

13. Proceso de Mejora

- a) Principales Políticas de control interno:



El Consejo para Prevenir y Eliminar la Discriminación de la Ciudad de México inició sus operaciones en el año 2011, para el cierre de junio 2018, se han puesto en marcha diversas políticas de control interno que han dado lugar al crecimiento en todos los aspectos de este Consejo, tanto en instalaciones, así como en contratación de personal, sin embargo, es necesario realizar una reorganización y reestructura de todas las áreas por lo cual se ha requerido en diversas ocasiones una reestructura organizacional ante la Coordinación General de Modernización Administrativa de la Oficialía Mayor con el fin de contar con una estructura más amplia acorde a las necesidades de cada área.

b) Medidas de desempeño financiero, metas y alcance.

Al 30 de junio del 2018, en general, las metas fueron cumplidas razonablemente.



14. Información por Segmentos

No se considera necesario revelar la información financiera de manera segmentada de este Consejo al 30 de junio del 2018

15. Eventos Posteriores al Cierre

No se presentaron hechos relevantes posteriores al cierre del mes de junio que puedan tener algún efecto en los estados financieros de este Consejo.

16. Partes Relacionadas

No existen partes relacionadas que pudieran ejercer influencia significativa sobre la toma de decisiones financieras y operativas de ninguna índole en este Consejo para Prevenir y Eliminar la Discriminación de la Ciudad de México.